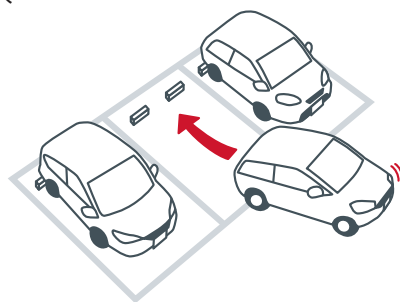
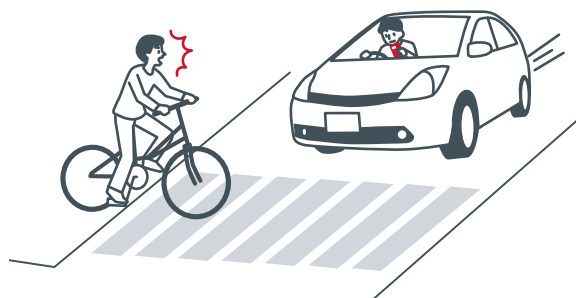

留意停車場之擦撞意外！

外籍旅客經常在停車場發生意外。例如未確切掌握車寬，導致擦撞一旁車輛，或疏忽確認，導致看板等破損。建議停車時緩慢倒車進入，離開時前進離場，以便確認是否安全。同車乘客也請引導駕駛人。

**駕駛時禁止操作智慧型手機。**

經常發生因智慧型手機、導航分心，沉醉於風景等，疏忽確認前方而導致追撞。駕駛人行駛中禁止手持智慧型手機通話，或凝視手機畫面。請避免上述危險行為，需要操作導航時，請停車於安全處所後使用。

**右轉時請留意直行車！**

在十字路口右轉時，請禮讓對向車輛。請暫停並等待對向車輛通過，並確認對向車輛後方是否有直行摩托車，或是否有行人、腳踏車正要通過人行道。不習慣左側通行的人，請注意右轉後切勿進入右側車道。

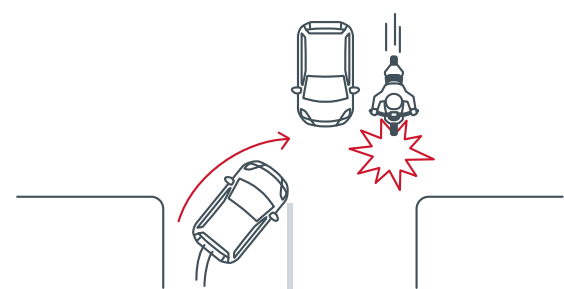
**留意路緣等障礙物！**

旅程中許多事物都很有趣，容易分心。經常發生未注意到車輛附近止衝擋、電線桿、金屬柱、路緣、柵欄等之擦撞意外。停車後打開車門時，也請小心避免撞上一旁車輛或牆壁。

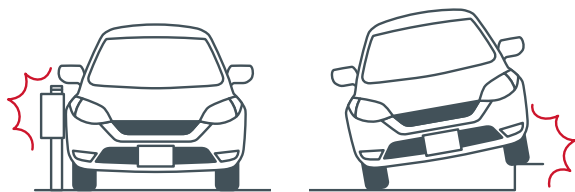
**記住日本的「暫停」號誌！**

看到紅色倒三角形「停車」號誌時，請務必暫停並確認安全後再前進。經常發生忽略上述號誌進入十字路口之對撞事故。此外，紅色閃光號誌或未設有號誌之平交道前，也有義務暫停。請進行安全確認。

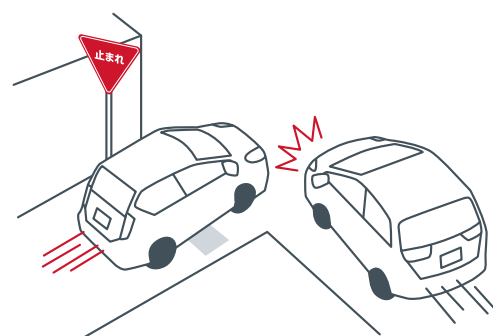
**左轉時小心因視線死角導致事故！**

不習慣右駕車輛的人，左轉時請格外留意。如果左側有腳踏車或摩托車，可能因視線死角而將其捲入。請務必打左轉燈通知後方車輛，並透過前方、側邊後照鏡確認左側、後方，如果為死角，則請目視確認。

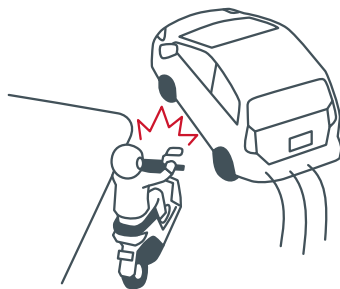
**香川 東山崎十字路口** 地圖 ②4C

十字路口東西側有高速公路橋墩，遮蔽視線，容易忽略右轉車輛。此外，通過十字路口朝北前進的縣道，靠步道之車道為左轉專用。不少車輛會臨時變換車道，請小心。

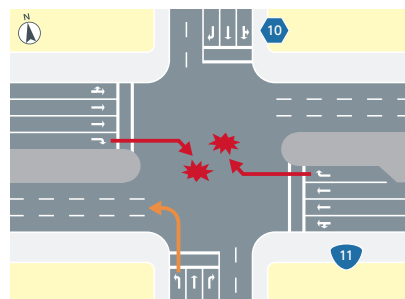
**香川 上天神西十字路口** 地圖 ②4B

東西向左右側各3車道，車流量大。十字路口東側有地下道，變換車道的車輛多，再加上使用時差式交通號誌，車輛動線複雜。請切勿分心，注意前方。

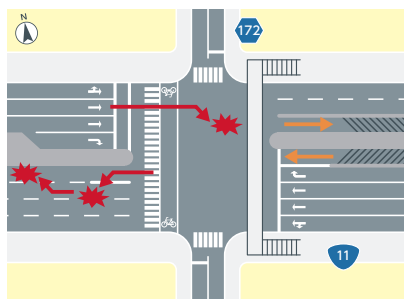
**香川 三條十字路口** 地圖 ②4B

附近有大型購物中心等，交通流量大。除了有高速公路橋墩遮蔽視線外，右轉車輛也多，請小心，切勿疏忽。追撞意外頻傳。

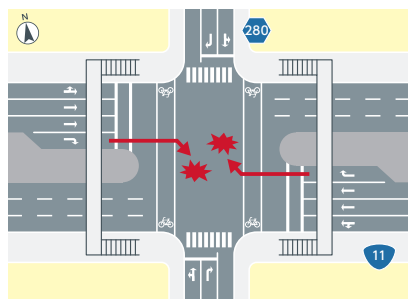
**愛媛 天山十字路口** 地圖 ③4C

主要幹線道路在此交叉，交通流量極大。各方向均為複線車道，設有左右轉專用通行空間。使用時差式交通號誌，起步、停車時機隨行進方向而異，請小心。

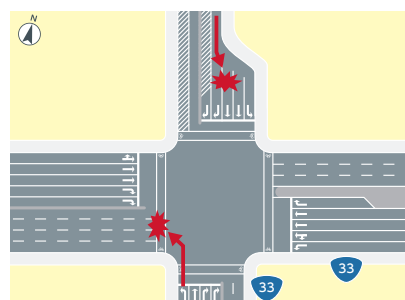
**愛媛 小坂十字路口** 地圖 ③3C

位於高架下方，橋墩等遮蔽視線。往東之國道為下坡路，直行車道僅有1條車道，追撞、左右轉車禍頻傳。交通流量大，上下班時段及假日容易壅塞。

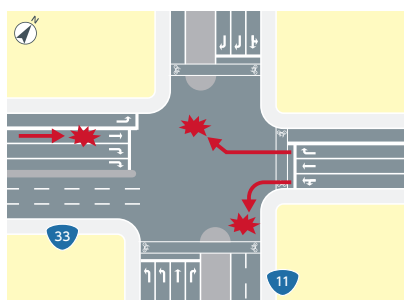
**德島 德島本町十字路口** 地圖 ⑤5G

主要幹線道路交會，交通流量居德島縣之首。慢性壅塞，追撞意外或勉強左右轉導致之擦撞意外頻傳。早晨及傍晚上下班、上放學時段腳踏車多，請注意。

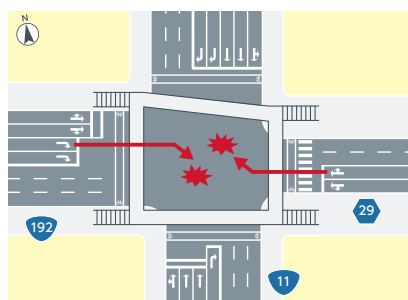
**德島 大野十字路口** 地圖 ⑤2F

國道與德島環狀線交會之大型十字路口。國道為南北向，且為下坡路，車速容易過快，追撞車禍頻傳。伴隨德島環狀線整建，交通流量加大，左右轉時也意外頻發。

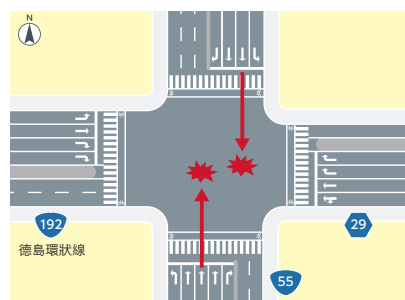
**高知 播磨屋橋十字路口** 地圖 ⑦4E

主要幹線道路及路面電車軌道均在此交叉之大型十字路口。交通流量大，經常壅塞。汽車、電車、人流動向複雜，因此除了對向車輛外，也請留意左右轉後之人行步道。

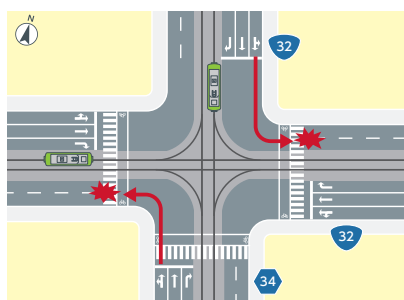
**高知 中寶永十字路口** 地圖 ⑦4G

主要幹線道路交會，路面電車東西向行駛。交通流量大，追撞、左右轉車禍頻傳。通勤時段尤其壅塞，行人、腳踏車均多，左右轉後務必進行安全確認。

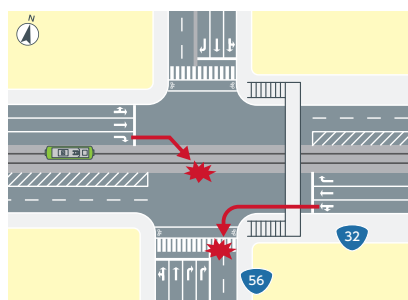

1 左側通行

日本道路車輛為左側通行，2車道以上之道路，需保留右側車道以供超車或右轉時使用。

2 行人優先

行人、腳踏車即將或正在穿越行人穿越道時，請務必在行人穿越道前暫停，待行人、腳踏車完全穿越後再前進。

3 車輛以左轉優先

十字路口以左轉、直行車輛優先，右轉車輛請等對向車輛通過後右轉。

4 紅燈務必停車

紅燈時除了直行車外，左右轉車輛也禁止通行。雖為紅色燈號但綠色箭頭閃爍時，則僅限箭頭方向可前進。前進時請充分留意對向車輛等。

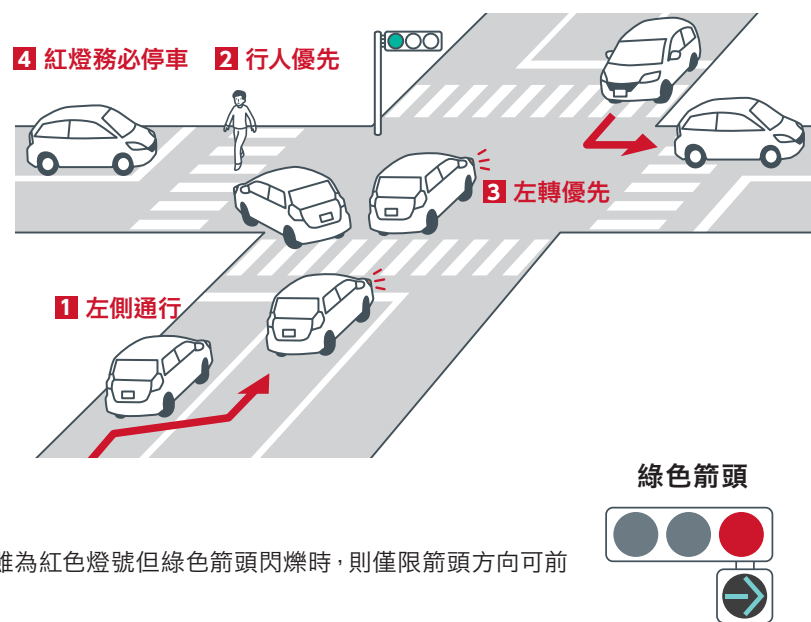

特別重要之標誌、標識

可大致區分如下。紅色標誌代表禁止，黃色代表注意，綠色則代表指示。

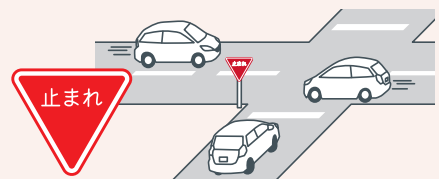
暫停

設有本標誌之十字路口，即使沒有號誌也必須暫停。請確認前方及左右方安全後再進入十字路口。

禁止超車時進入一旁車道

不得為超越前方車輛進入對向車道。黃色中線代表禁止變換前進道路。

**速限**

50是指最高時速為50km。無標誌之一般道路最高時速60km，高速公路則為100km。

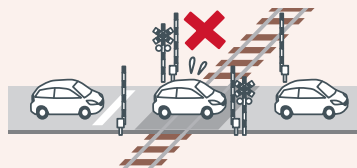
前有平交道

平交道前務必暫停，確認可安全通過後再前進。於平交道內暫停十分危險。

普通腳踏車專用通行空間

日本腳踏車原則上在車道騎乘，設有此標誌處為腳踏車專用車道，禁止汽車進入行駛。

車輛禁止進入**禁止停車****禁止迴轉****單行道****指定方向外禁止前進****黃色箭頭****嚴禁酒駕**

日本法律嚴罰酒駕，酒駕時，向駕駛人勸酒者，或明知駕駛人飲酒之同車乘客也是處罰對象。

注意路面電車

愛媛縣及高知縣有路面電車行駛，車輛原則上不能行駛在軌道上。可為了左右轉、穿越、回轉可穿越軌道，此時請在軌道外等候時機。此外，黃色箭頭號誌亮起時，僅限路面電車行進。



發生車禍時

1 確保安全

將車輛移往不會妨礙後續車輛之處所後，與同車乘客一起前往安全地點。

2 呼叫救護車

如有人受傷，請打119呼叫救護車。

3 聯絡警方

打110聯絡警方，警官抵達後請聽從指示。

4 聯絡租車公司

聯絡租車公司並聽從指示，是否聯絡拖吊業者或保險公司等，請與租車公司商議。

小車禍也要報警

日本發生車禍時，有義務報警。要是未報警，則無法取得適用保險時需要的車禍證明。

**鎖定對方**

將自己的姓名、電話號碼等告知對方，並詢問對方的資料。

因違法停車遭取締時

1 聯絡警方

請打違法停車罰單上記載之電話號碼。

**2 繳納罰款**

前往警局辦理手續，領取罰款繳款單。於附近金融機構繳納罰款並取得收據。

3 聯絡租車公司

向租車公司出示手續文件及收據。

確認是否有禁止停車標誌

日本嚴格取締違法停車，遭取締時罰款金額為10,000~20,000（一般車輛）。停車時請留心確認標誌或標示。

禁止停車**駐車禁止**

請勿停車在有輪椅標示的車位

有輪椅標示的車位是殘障人士、高齡者、孕產婦等專用車位。如非上述人群，請遵守禮節，避免使用。

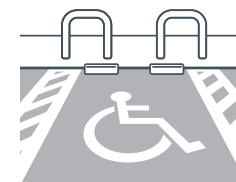

災害、緊急狀況聯絡處

災害、緊急狀況情況時

報警

☎ 110

呼叫救護車、消防車

☎ 119

患病、災害時洽詢

☎ 050-3816-2787

日本政府觀光局24小時客服中心。緊急狀況時提供協助，接受新冠肺炎等相關諮詢，並轉介提供外文診療服務之醫療機構等。也可以用英文、中文、韓文洽詢。

確認災害資訊

**Safety tips**

觀光廳監修之免費災害資訊APP。緊急狀況下能收到日本國內之地震快訊、海嘯警報、氣象特別警報等。也可搜尋提供外文服務之醫院等。對應英文、中文等15種語言。

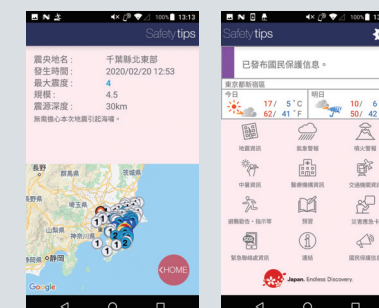

由此下載！

For Android



For iOS



1 從哪裡上高速公路？

高速公路指示牌為綠色。一般道路的藍色指示牌上，高速公路入口方向會以綠色顯示，請按記號前進。高速公路入口標示旁會有路線編號、名稱及交流道編號、名稱，請確認後再上。



2 應該開哪個車道？

ETC車請使用「ETC專用」車道。橫桿可能因通訊錯誤等未升起，請務必減速至時速20km以下。非ETC車請使用「一般」車道，取票通行。部分狀況下也有兩種車輛都可使用之併用車道。

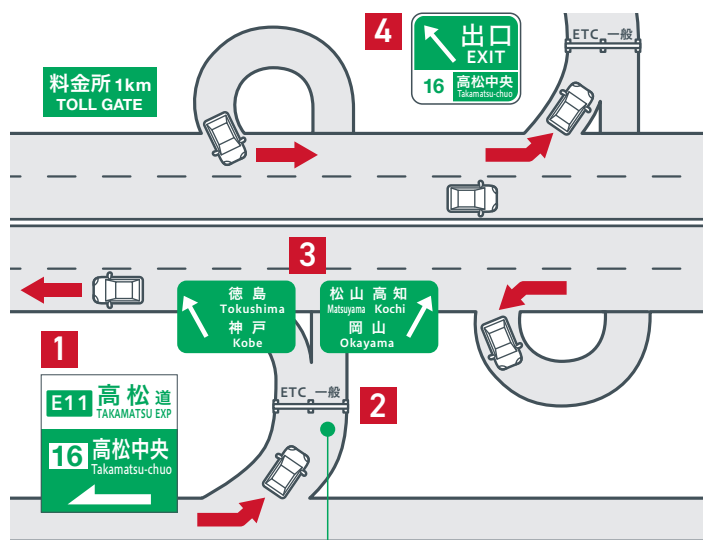

3 該往哪裡走？

方向指示牌上會有城市名稱，請預先查詢目的地位於哪個城市的方向。方向錯誤時，請在下一個交流道下高速公路後，重新上路。嚴禁倒車和逆向行駛，謹防危險。



4 如何繳費？

使用ETC車道時請走ETC繳費車道。與上高速公路時一樣，減速通過就會透過信用卡扣款。使用一般車道並取票時，請走一般繳費車道，臨時停車後使用繳費機或繳費給收費員。

高速公路基本常識

何謂能使用ETC系統之車輛

所謂ETC是指高速公路等付費道路之自動收費系統。必須有車載設備及ETC專用信用卡才能利用。請向租車公司確認能否租借。



後座也需要繫安全帶

日本不問一般道路、高速公路，所有座位都有義務繫安全帶。尤其在高速公路上，後座乘客未繫安全帶時，駕駛人可能受罰，請注意。



靠左安全行駛！

單側2車道以上時，右側車道為超車用車道，一般行駛左側車道。最高時速一般為100km，但不少四國道路標示限速70~80km。請留意確保車輛間距，安全駕駛。

在高速公路上發生意外時

1 車輛停靠路肩

爆胎、故障等車輛異常狀況下，請打危險警告燈後緩緩減速，儘可能將車輛停至路肩或緊急暫停路段。

2 警示後續車輛

請留意後續車輛，在不勉強的範圍內將發光筒、故障標誌等設置於車輛後方。

3 前往安全地點後通報

停留在道路上及車內十分危險。所有人員都前往安全地點後，有人受傷或車輛起火時請先撥打119，再撥打110。如果附近有緊急電話，請利用。

緊急電話使用方法

緊急電話只要拿起話筒就能連線道路管制中心，並傳達電話位置。也有需要按下故障、車禍、急救、火災按鍵的類型。幹道上每隔1km設置，隧道內則每隔200公尺設置，交流道、服務區、緊急停車地段等處也有設置。

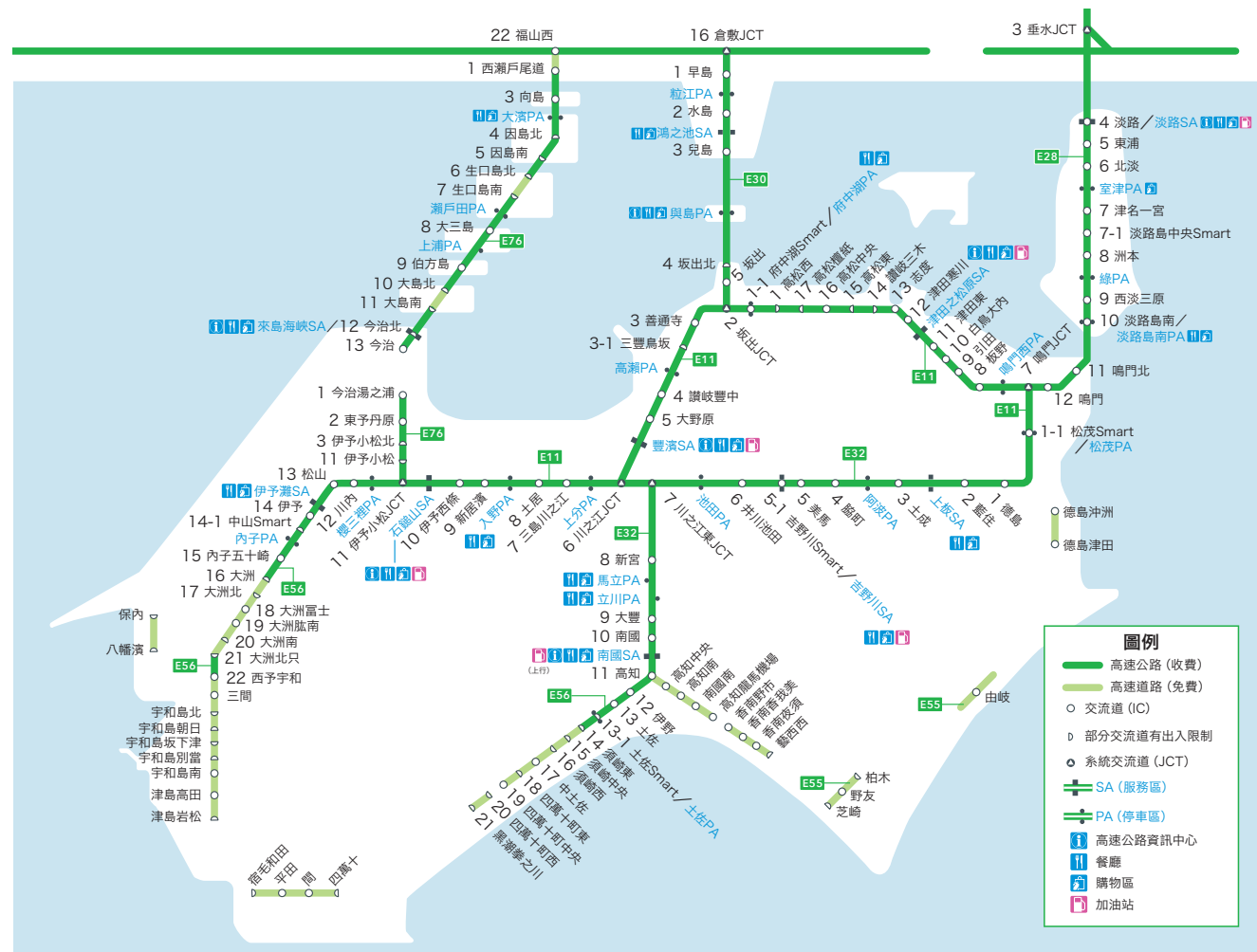

安排時程時預留充裕時間！

四國看起來不大，但開車時意外花時間。安排時程請預留充裕時間，安全享受兜風樂趣。

從高松中央IC

到鳴門IC
約56km/約40分鐘

到德島IC
約66km/約50分鐘

到高知IC
約124km/約1小時30分鐘

到松山IC
約151km/約1小時40分鐘

從松山IC

到今治IC
約57km/約55分鐘

到西予宇和IC
約64km/約1小時

到高知IC
約143km/約1小時45分鐘

到德島IC
約183km/約2小時25分鐘

山區、河畔道路請小心行駛！

四國一般道路時速限制多為40km，但山區、海岸也有狹窄道路、連續陡彎或異常氣象下禁止通行之區間等。即使是車輛導航器上顯示之路線，也有實際上最好避免行駛的道路。下一頁起之地圖以粉紅色線條顯示需小心行駛區間，請務必參考。

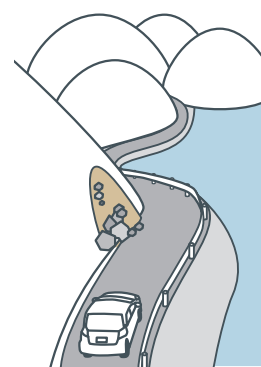

由此收集高速公路資訊

NEXCO西日本 (英文、簡體中文、繁體中文、韓文)

- 僅限外籍旅客使用之超值周遊券資訊
- 搜尋高速公路通行費、路線
- 服務區設施簡介等

<https://global.w-nexco.co.jp/tw/>



iHighway西日本

- 禁止通行、車禍資訊等即時交通資訊地圖

<https://ihighway.jp/pcsite/>



道路緊急專線

24小時受理道路異常等通報

#9910

STOP! NAGARA DRIVING PROJECT

NEXCO 西日本致力於推動相關宣導活動，旨在實現高速公路零車禍。

<https://snd-project.jp/>



四國八十八景

https://www.skr.mlit.go.jp/kikaku/88-ke/en/



德島縣

高知縣

愛媛縣

香川縣

共同

- 1 Uzu-no-Michi Walkway (Onaruto Bridge Promenade)
- 2 Restaurant California Table
- 3 Hyotanjima Cruise
- 4 Bizan Ropeway
- 5 Potelette Plaza, Kamiyama Forest Park
- 6 Iwa-no-Hana Observation Deck
- 7 Earth Pillars of Awa Observation Deck
- 8 Wakimachi Udatu Townscape
- 9 Hanaku-ji Temple, Mt. Renge
- 10 Historic town of Two-Storeyed Udatu
- 11 Okusu Park
- 12 Mizunomaru Fureai Park
- 13 Oboke Gorge Pleasure Boat
- 14 Oku-Iya Double Vine Bridges
- 15 Mt. Tsurugi Summit
- 16 Okawara Plateau
- 17 Taiyū-ji Ropeway
- 18 Hakusuizan, Iou-in, Byodo-ji Temple
- 19 Iosan, Muryō-ju-in, Yakuo-ji Temple
- 20 Mollusco Mugū, Mugi Town Wooden Model Facilities
- 21 Blue Marine Underwater Sightseeing Boat
- 22 Cape Muroto (Kanjogahama)
- 23 "Monet's Garden" Marmottan
- 24 Sea House
- 25 Tadoro-no-Taki Falls Observation Deck
- 26 Katsurahama Park
- 27 Kochi Castle / Kochi Castle Museum of History
- 28 Yutorisato Park Otoyō
- 29 Nikobuchi
- 30 Yasui Valley
- 31 Nakatsu Valley
- 32 Prefectural Road Crossing Shikoku Karst Park
- 33 Tengusō Highland House
- 34 Shimanto Ochakuri Café
- 35 Kawarakko Shimanto Canoe and Camping Village
- 36 Shimanto River Bed (Nyuta Willows)
- 37 Seaside Gallery (Irinō-no-Hama Beach in Kuroshio, Kochi)
- 38 Hoshigaoka Park (Himeno Peony Village)
- 39 Oki Beach Gazebo
- 40 Cape Ashizuri Cruise
- 41 Minokoshi Coast Footpath
- 42 Sukumo Resort Yashi-no-Yu
- 43 Cape Komo
- 44 Satodamari Stone-Walled Village (Area Pathways)
- 45 Yuzumizugaura Terraced Fields (Pathways)
- 46 Narukawa Gorge
- 47 Namekoto Gorge
- 48 Kokemushiro
- 49 Houseboat
- 50 Townscapes of Yokaichi and Gokoku
- 51 Michi-no-Eki, Minato Oasis Yawatahama Minatto
- 52 Mt. Tsubaki Observation Deck
- 53 Matsuyama Castle
- 54 Dōgo Onsen Honkan Area
- 55 Mitsu no Watashi (Takahama City Route No. 2)
- 56 Kurushima Strait Quickwater Ship
- 57 Mt. Kiro Observatory Park
- 58 Michi-no-Eki Tataru Shimanami Park
- 59 Inland Sea Resort Fespa
- 60 Kyukamura Setouchi Toyō
- 61 Shirai-no-Taki Falls (within Saragamine Range Prefectural Natural Park)
- 62 Namegawa Gorge
- 63 Mt. Ishizuchi Fukuchi-in Yakomine-ji Temple
- 64 Mt. Ishizuchi (Seven Sacred Mountains of Japan)
- 65 Minetopia Besshi (Tounaru Region)
- 66 Mishima Park
- 67 Honenike Yusui Park
- 68 Kotohiki Park Zenigata Observation Deck
- 69 Mt. Inazumi Observation Deck
- 70 Chichibugahama Beach
- 71 Mt. Shiode Summit (Mt. Shiode Archaeological Museum and Café)
- 72 Miyaake Pond
- 73 St. Angelina
- 74 Higashiyama Kaii Setouchi Art Museum (Café)
- 75 Hanajukui (Terrace)
- 76 Angel Road (Angel Café)
- 77 Shihazashi Daikanbo Observatory
- 78 Kankakei Ropeway
- 79 Ritsurin Garden (Kikugetsu-Tei)
- 80 Shishi-no-Reigan Observatory, Yashima
- 81 Okushi Nature Park Green Space
- 82 Shido Country Club (Restaurant)
- 83 Pleasure Boat
- 84 Hiketa Honmachi Route
- 85 Kitokurasu Café
- 86 Sanuki Manno National Government Park (Shoryū-no-Taki Falls)
- 87 Kotohira-gu Shrine, Hongu (Main Shrine)
- 88 Shiman Torokko, Shikoku Mannaka Sennen Monogatari, and Iyonada Monogatari

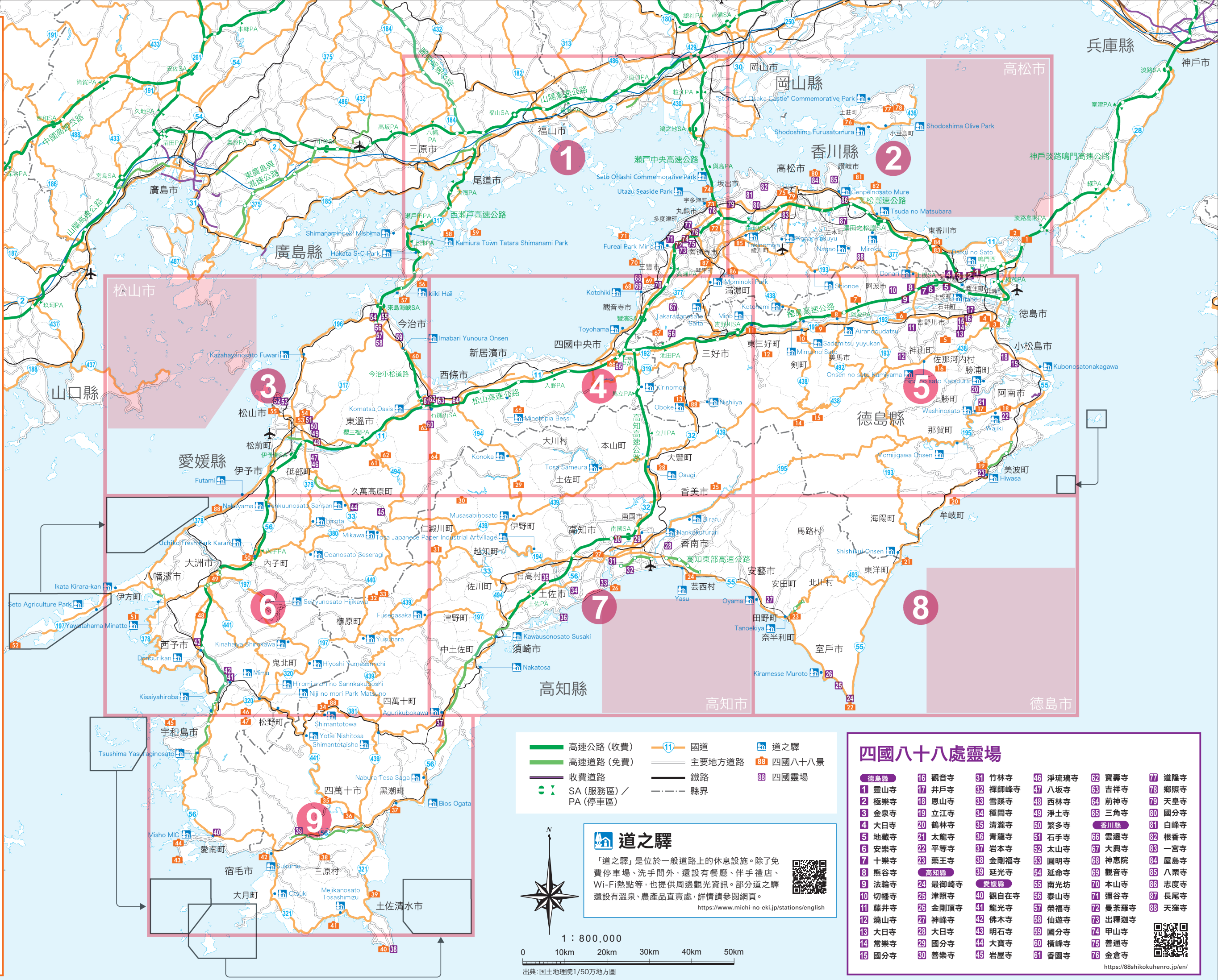

四國八十八處靈場

- | | | | | | |
|--------|---------|---------|---------|---------|--------|
| 德島縣 | 16 觀音寺 | 31 竹林寺 | 46 淨瑠璃寺 | 62 寶壽寺 | 77 道隆寺 |
| 1 靈山寺 | 17 井戶寺 | 32 禪師峰寺 | 47 八坂寺 | 63 吉祥寺 | 78 鄉照寺 |
| 2 極樂寺 | 18 恩山寺 | 33 雪蹊寺 | 48 西林寺 | 64 前神寺 | 79 天皇寺 |
| 3 金泉寺 | 19 立江寺 | 34 種間寺 | 49 淨土寺 | 65 三角寺 | 80 國分寺 |
| 4 大日寺 | 20 鶴林寺 | 35 清瀧寺 | 50 繁多寺 | 66 雲邊寺 | 81 白峰寺 |
| 5 地藏寺 | 21 太龍寺 | 36 青龍寺 | 51 石手寺 | 67 大興寺 | 82 根香寺 |
| 6 安樂寺 | 22 平等寺 | 37 岩本寺 | 52 太山寺 | 68 神惠院 | 83 一宮寺 |
| 7 十樂寺 | 23 藥王寺 | 38 金剛福寺 | 53 圓明寺 | 69 觀音寺 | 84 屋島寺 |
| 8 熊谷寺 | 24 最御崎寺 | 39 延光寺 | 54 延命寺 | 70 本山寺 | 85 八栗寺 |
| 9 法輪寺 | 25 津照寺 | 40 觀自在寺 | 55 南光坊 | 71 彌谷寺 | 86 志度寺 |
| 10 切幡寺 | 26 金剛頂寺 | 41 龍光寺 | 56 泰山寺 | 72 曼荼羅寺 | 87 長尾寺 |
| 11 藤井寺 | 27 神峰寺 | 42 佛木寺 | 57 榮福寺 | 73 出釋迦寺 | 88 天窪寺 |
| 12 燒山寺 | 28 大日寺 | 43 明石寺 | 58 仙遊寺 | 74 甲山寺 | |
| 13 大日寺 | 29 國分寺 | 44 大寶寺 | 59 國分寺 | 75 善通寺 | |
| 14 常樂寺 | 30 善樂寺 | 45 岩屋寺 | 60 橫峰寺 | 76 金倉寺 | |
| 15 國分寺 | | | 61 香園寺 | | |
- https://88shikokuhenro.jp/en/



https://88shikokuhenro.jp/en/

道之驛

「道之驛」是位於一般道路上的休息設施。除了免費停車場、洗手間外，還設有餐廳、伴手禮店、Wi-Fi熱點等，也提供周邊觀光資訊。部分道之驛還設有溫泉、農產品直賣處，詳情請參閱網頁。



https://www.michi-no-eki.jp/stations/english



1 : 800,000

0 10km 20km 30km 40km 50km

出典: 国土地理院 1/50万地方圖